MODERN EKONOMI

MODERN EKONOMI SVERIGE HOLDING AB (publ)

Bolagsbeskrivning inför listning på
NASDAQ OMX First North
FEBRUARI 2014

Thenberg.
FONDKOMMISSION

Innehållsförteckning

VIKTIG INFORMATION..... 3.
BAKGRUND OCH MOTIV..... 5.
VD HAR ORDET..... 6.
VERKSAMHET ..... 8.
MARKNAD OCH KONKURRENS..... 13.
RISKFAKTORER..... 18.
FINANSIELL ÖVERSIKT..... 21.
AKTIEKAPITAL OCH ÄGARFÖRHÅLLANDEN..... 27.
STYRELSE, LEDANDE BEFATTNINGSHAVARE OCH REVISOR 30.
LEGALA FRÅGOR OCH KOMPLETTERANDE INFORMATION 36.
SKATTEFRÅGOR I SVERIGE..... 39.
BOLAGSORDNING..... 42.
ADRESSER..... 44.

VIKTIGA DATUM
Första dag för handel på First North:
Preliminärt 24 februari 2014

AKTIEINFORMATION FÖR MODERN EKONOMI
Kortnamn: ME
ISIN-kod: SE 0001849605

TIDPUNKTER FÖR EKONOMISK INFORMATION
Delårsrapport kvartal 5, 28 april 2014
Bokslutskommuniké, 15 september 2014
Delårsrapport kvartal 1, 30 oktober 2014
Årsstämma, 25 november 2014

Viktig information

FIRST NORTH

First North är en alternativ marknadsplats som drivs av de olika börserna som ingår i NASDAQ OMX. Den har inte samma juridiska status som en reglerad marknad. Bolag på First North regleras av First Norths regler och inte av de juridiska krav som ställs för handel på en reglerad marknad. En placering i ett bolag som handlas på First North är mer riskfylld än en placering i ett bolag som handlas på en reglerad marknad. Alla bolag vars aktier handlas på First North har en Certified Adviser som övervakar att reglerna efterlevs. NASDAQ OMX Stockholm godkänner ansökan om upptagande till handel på First North. NASDAQ OMX First North har Finansinspektionens tillstånd för värdepappersrörelse för drift av handelsplattform och står därmed under Finansinspektionens tillsyn.

First North tillhandahåller ett effektivt aktiehandelssystem, tillgängligt för banker och fondkommissionärer anslutna till NASDAQ-börserna. Det innebär att den som vill köpa och sälja aktier som är listade på First North använder sin vanliga bank eller fondkommissionär. Handel i Bolagets aktier kan följas på internetadressen www.nasdaqomx-nordic.com/firstnorth samt hos de flesta internetmäklare och på hemsidor med finansiell information. Aktiekurser finns även att följa på Text-TV och i dagstidningar.

INVESTERARE

Varje investerare bör överväga information som lämnas i Bolagsbeskrivningen noga, i synnerhet de faktorer som nämns under avsnittet Riskfaktorer som beskriver vissa risker som är förknippade med en investering i Modern Ekonomi.

Bolagsbeskrivningen har upprättats med anledning av föreliggande listning av Bolagets aktier på First North.

Inga nya aktier kommer att emitteras i samband med listningen och inget prospekt kommer att registreras hos Finansinspektionen vid listningen. Bolagsbeskrivningen utgör inte ett erbjudande att förvärva, teckna eller på annat sätt handla med aktier eller andra värdepapper i Modern Ekonomi.

Bolagsbeskrivningen innehåller information som rör framtida förhållanden, såsom bedömningar och antaganden avseende Modern Ekonomis framtida utveckling och marknadsförutsätningar. Sådan framtidsinriktad information baseras på aktuella förhållanden vid tidpunkten för offentliggörandet av denna Bolagsbeskrivning. Framtidsinriktad information är till sin natur förenad med osäkerhet eftersom den beror på omständigheter som kan ligga helt eller delvis utanför Bolagets kontroll. Någon försäkran att bedömningar och antaganden som görs i denna Bolagsbeskrivning avseende framtida förhållanden kommer att realiseras lämnas därför inte, vare sig uttryckligen eller underförstått.

En investering i aktier är alltid förenad med risk, vilket kan innebära möjligheter till god värde tillväxt vid en positiv utveckling, men också, vid negativ utveckling, att värdet på aktierna minskar och att en aktieägare därmed kan förlora hela eller delar av sitt investerade kapital. Mot bakgrund av detta rekommenderas såväl befintliga som presumtiva aktieägare att, utöver den information som lämnas i denna Bolagsbeskrivning, göra en självständig bedömning av Modern Ekonomi och dess framtidsutsikter, inklusive effekten av eventuella omvärldsfaktorer.

DEFINITIONER

Med "Modern Ekonomi" och "Bolaget" avses koncernen bestående av Modern Ekonomi Sverige Holding AB (publ) med organisationsnummer 556638-1934 och dess dotterbolag. Med "First North" avses NASDAQ OMX First North. Med "Bolagsbeskrivningen"avses föreliggande Bolagsbeskrivning som upprättats inför Modern Ekonomis listning på First North. Med "Euroclear Sweden" avses Euroclear Sweden AB med organisationsnummer 556585-8074. Med "Thenberg & Kinde" eller "Thenberg" avses Thenberg & Kinde Fondkommission AB (publ) med organisationsnummer 556474-6518.

RÅDGIVARE

Bolaget har utsett Thenberg & Kinde Fondkommission AB till Certified Adviser. Thenberg & Kinde har bistått Bolaget i upprättandet av ansökan om upptagande till handel på First North och i upprättandet av denna Bolagsbeskrivning. Då samtliga uppgifter härrör från Modern Ekonomi friskriver sig Thenberg & Kinde från allt ansvar i förhållande till aktieägare i Bolaget och avseende andra direkta eller indirekta konsekvenser till följd av beslut om investering eller andra beslut som helt eller delvis grundas på uppgifterna i denna Bolagsbeskrivning. Thenberg & Kinde äger inga aktier i Modern Ekonomi.

Bakgrund och motiv

Modern Ekonomi grundades den 15 maj 2006. Vid det tillfället fanns vi på fyra orter i landet, Falköping, Skövde, Sundbyberg och Hallstahammar. Sedan dess har vi stadigt vuxit till dagens nivå med cirka 135 medarbetare spridda på 13 kontor runt om i landet från Gnosjöregionen i söder till Örnsköldsvik i norr.
Två av våra kontor drivs idag på franchisebasis, nämligen kontoren i Örnsköldsvik och Bergsjö utanför Hudiksvall.

Genom ett omvänt förvärv har Mediaprovider Scandinavia AB förvärvat 100 % av Modern Ekonomi och flyttat ut sin verksamhet från Bolaget. Det First North-listade bolaget har bytt namn till Modern Ekonomi Sverige Holding AB (publ). Eftersom Modern Ekonomi de facto är ett nytt bolag med ny verksamhet har en ny listningsprocess genomförts.

I samband med den transaktionen genomförde Bolaget en nyemission som tillförde Bolaget cirka 10,5 MSEK före emissionskostnader. 2,5 MSEK, tillsammans med 1 MSEK från kassan har använts till att betala av ett ackord om cirka 3,5 MSEK som härrör från Mediaproviders verksamhet. Resterande 8 MSEK är avsedda för expansion av verksamheten i Modern Ekonomi Sverige Holding AB (publ).

Det har sedan starten varit ägarnas och styrelsen ambition att någon gång börsintroducera Modern Ekonomi som den första redovisningsbyrån på börsen. Listningen av Modern Ekonomi på First North är ett stort steg framåt och kommer att innebära ytterligare en kvalitetsstämpel gentemot våra medarbetare, kunder och samarbetspartners. Dessutom skapar listningen möjligheter för Bolagets ägare och ger utrymme för framtida affärer med den egna aktien som betalningsmedel. I och med att vi blir första redovisningsbyrå på börsen tror och hoppas vi på ett stort gensvar i branschen där flera redovisningsbyråer vill ansluta sig till Modern Ekonomi för att på något sätt säkra sin framtid.

Styrelsen för Modern Ekonomi Sverige Holding AB (publ) är ansvarig för informationen i föreliggande Bolagsbeskrivning, vilken har upprättats med anledning av ansökan om listning av Bolagets aktier på First North.
Härmed försäkras att, såvitt styrelsen känner till, uppgifterna i denna Bolagsbeskrivning är riktiga och överensstämmer med faktiska förhållanden och att ingenting är utelämnat som skulle kunna påverka dess innebörd.

Västerås den 20 januari 2014
Styrelsen i Modern Ekonomi Sverige Holding AB (publ)

VD har ordet

Modern Ekonomi har fått sitt namn som en direkt konsekvens av delägarnas ambition att skapa ett nytt koncept för redovisningsbyråverksamhet som kan ge alla parter vad som krävs i dagens näringsliv – en modern ekonomihantering. Företagens framgång och utveckling styrs allt mer av förmågan att utnyttja information till att fatta rätt beslut vid rätt tillfällen, och då krävs en hög kvalitet på det ekonomiska beslutsunderlaget.

Modern Ekonomis koncept stöds av en organisation och ett ledarskap som har fokus på lönsamhet och tillväxt. Vi har ett professionellt, tydligt och fokuserat ledarskap för hela företagsgruppen och de lokala kontoren. Tillsammans tränar vi våra förmågor och stöttar varandra och utvecklar effektiva verktyg för att skapa kundnytta.

Modern Ekonomi vilar på en 40-årig grund som lades redan år 1969 och som ständigt har utvecklats i takt med marknadens behov. Bolagets grundare samt övriga samarbetspartners har alla en gedigen och dokumenterad ekonomisk kompetens som grund för att bygga starka och lönsamma kundrelationer. Detta har även varit utmärkande för utvecklingen sedan den 15 maj 2006 när Modern Ekonomi lanserades, och idag är vi ett av Sveriges snabbast växande företag för ekonomitjänster. Modern Ekonomi sysselsätter idag 135 personer på 13 orter i Sverige från Gnosjöregionen i söder till Örnsköldsvik i norr.

Genom vårt finansbolag, Modern Finans, hjälper vi våra kunder med finansiering i form av fakturafinansiering. Detta tillsammans med att vi som första redovisningsbyrå i Sverige har valt att börsnotera vår verksamhet ger oss en helt unik ställning på marknaden. Idag är vi en fullservicebyrå som förutom administrativa tjänster inom ekonomi även arbetar aktivt som rådgivare med våra kundföretags affärsutveckling.
Vår målsättning att bli en rikstäckande leverantör av ekonomitjänster beräknar vi att uppnå inom två till tre år. När nu Modern Ekonomi tar steget till börsen öppnar vi även konceptet för fortsatt stark tillväxt, genom att flera redovisningsbyråer kan bli en del av vårt välkända varumärke med stor potential att ta viktiga strategiska positioner på marknaden.

”Vår målsättning att bli en rikstäckande leverantör av ekonomitjänster beräknar vi att uppnå inom två till tre år.”

Vid sidan om våra auktoriserade redovisningskonsulter har Modern Ekonomi tillgång till flera olika kompetenser – företagsekonomer, jurister, IT-ingenjörer och affärsutvecklare. Genom oss får många små och medelstora företag tillgång till samma kompetens som de större företagen har, och en värdefull rådgivning inom områden som exempelvis affärsutveckling, ledarstöd, generationsskiften, skatter, förvaltning och familjejuridik.

Modern Ekonomi arbetar idag med över 4 000 kunder som huvudsakligen utgörs av ägarledda små och medelstora företag inom de flesta branscher. Kunderna får tillgång till en teknisk plattform för redovisningstjänster, administration och beslutsstöd som Modern Ekonomi har utvecklat unikt för våra kunder. Vi har även ett egenutvecklat IT-system som är extremt flexibelt och ur säkerhetssynpunkt fullt jämförbart med storbankernas. Det senaste året har det

hänt mycket inom Modern Ekonomi och vi är i ett mycket expansivt läge. Vi har etablerat ett eget lönecenter som innebär att vi kan erbjuda effektiva och avancerade lönetjänster, vilket idag är det snabbast växande området för outsourcing. Vi har också startat en HR-avdelning som hjälper våra kunder med HR-tjänster. Genom dessa nya tjänster har vi fått in många nya kunder med specifika behov som vi kan erbjuda unik service. Genom att fortsätta vår egna satsning på såväl organisk tillväxt som förvärv kan dessa unika lösningar utnyttjas till att bygga allt större kundvolymer och därmed en stark egen lönsamhet.

Vi ser mot denna bakgrund mycket positivt på framtiden för Modern Ekonomi som en marknadsledare inom ett allt viktigare område inom näringslivet.

Frans Blom
VD, Modern Ekonomi Holding AB

Verksamhet

Modern Ekonomi är en lokalt förankrad redovisningsbyrå med rikstäckande resurser. Bolaget erbjuder bland annat löpande redovisning, momsdeklarationer, bokslut och inkomstdeklarationer genom personlig, nära och varaktig relation med kund. Målsättning är att vara en modern och resursstark byrå med hög kunskapsnivå för mindre och medelstora företag.
Modern Ekonomi vilar på en 40-årig grund som lades 1969 och har ständigt utvecklats i takt med marknadens behov. Bolagets ägare samt övriga samarbetspartners har en gedigen och dokumenterad kompetens. Den 15 maj 2006 lanserades Modern Ekonomi och är numera ett av Sveriges snabbast växande företag för ekonomitjänster. Varumärket Modern Ekonomi har en stark förankring i delar av landet.
Modern Ekonomis koncept vilar på lång erfarenhet från Bolagets grundare som varit i branschen i 40 år. Utgångspunkten är att erbjuda tjänster inom redovisning och ekonomiadministration på ett nytt sätt som utnyttjar de grundläggande arbetsprocesserna på ett bättre sätt och samtidigt skapar en kundrelation som ger bättre lönsamhet än normalt för branschen. Denna målsättning har även uppfyllts genom att fokusera på tre väsentliga lönsamhetsfaktorer:

Skalfördelar

Redovisningsservice innehåller många volymtrösklar som påverkar lönsamheten. Detta gäller både för att kunna fördela investeringar i datasystem, expertstöd och marknadsföring med mera på många kunder, samt för att skapa skalfördelar inåt genom att till exempel hyra in lärare för kompetensutveckling istället för att skicka iväg all personal. På dessa områden finns uppenbara fördelar av att ha en större verksamhetsvolym för att uppnå ökad lönsamhet.

Automation

Många av de processer som ingår i ekonomiadministration lämpar sig för automation om volymen är tillräckligt stor. Exempel på detta är fakturascanning och legal rapportering av skatter och avgifter. Inom dessa områden finns arbetsprocesser som kan standardiseras och utföras helt eller delvis maskinellt. Modern Ekonomi har satsat på egna lösningar inom sådana områden i syfte att skapa både hög kundservice och låga kostnader för den löpande hanteringen.

Rådgivning

Arbete med kundföretagens ekonomiadministration ger stor insikt i deras verksamhet, som en bra plattform för rådgivning i en mängd olika situationer. Det kan avse förbättringar av administrativa processer eller konkreta beslutssituationer kring investeringar, val av finansiering, system för ekonomistyrning eller skatteplanering. Inom dessa områden kan god rådgivning ge väsentliga förbättringar av kundföretagens verksamhet, vilket gör Modern Ekonomi till en intäkt istället för kostnad i kundens verksamhet. Detta bygger långsiktiga kundrelationer utan den normala priskänslighet som finns hos bastjänsterna. Med utgångspunkt från denna ansats erbjuder Modern Ekonomi en bred meny av tjänster som medför att man kan agera i alla roller från komplett ekonomiadministration eller ”ekonomichef att hyra” till engångsuppdrag av specialistkaraktär som tillexempel generationsskiften eller branschanalyser.

Verksamhetsområdet omfattar därigenom uppdrag inom:

- Redovisning och bokslut/årsredovisning
- Löneservice och HR-tjänster
- Beskattning och processer
- Juridiska tjänster och avtal
- Ekonomistyrning, analyser och budget
- Affärsutveckling och verksamhetsanalys
- Ledarstöd och styrelsearbete

Modern Ekonomi har en starkt uttalad målsättning att leverera konkret kundnytta genom personliga, nära och varaktiga relationer med kundföretagen. Målsättningen är att vara en modern och resursstark byrå med hög kunskapsnivå för mindre och medelstora företag, samt ett starkt och oberoende alternativ till de stora revisionsbyråerna. Bolaget har även satsat stora resurser på den egna organisationen för att kunna uppnå hög kundnytta genom effektiva arbetsmetoder. Detta är även en utgångspunkt för att nå hög egen lönsamhet och tillväxt.
Den egna verksamheten styrs av uttalade rutinbeskrivningar och metodhandböcker, och i stort sett alla arbetsprocesser har ISO-certifierats för att skapa en tydlig kvalitetssäkring av kundarbetet.

Bolaget har uppvisat stabila intäktsströmmar och marginaler under flera år och verkar i en relativt konjunkturokänslig bransch samtidigt som omsättningen har ökat stadigt och var 2012 drygt 61 MSEK, med ett nettoresultat på cirka 3,5 MSEK. Resultatet för 2012 har påverkats av engångsposter som avser investeringar för framtida omställningar inom såväl personal- som lokalsituation.

Modern Ekonomi har drygt 135 anställda, varav flera är auktoriserade redovisningskonsulter, jurister, HR-konsulter och affärsutvecklare som hjälper mindre och medelstora företag att lyckas i sin bransch. IT-säkerheten är prioriterad och kan ur säkerhetssynpunkt jämföras med storbankernas.
Utöver redovisnings- och rådgivningstjänster erbjuder Bolaget som enda företag i branschen de egna kunderna finansiering via fakturaköp. Detta är en unik och särskiljande verksamhetsgren med stor lönsamhetspotential, samt en process som bygger starka och långsiktiga kundrelationer. Genom löpande administration av egna lånekunder får Bolaget även en fullständig insyn i utvecklingen av de verksamheter man finansierar, vilket är en väsentlig faktor för att begränsa kreditrisken.

VERKSAMHET UNDER ÅRET

Under räkenskapsåret har två nya kontor tillkommit till koncernen. Den 3 september 2012 öppnade Modern Ekonomi ett kontor i Bredaryd mitt i Gnosjöregionen i Småland. Utvecklingen på kontoret har varit positiv och medarbetarna har bidragit till verksamheten på ett förtjänstfullt sätt. Under hösten 2012 startades en HR-avdelning som är belägen på kontoret i Falköping. HR-avdelningen har till uppgift att arbeta både mot kund och internt. Under HR-avdelningens första år har mycket arbete lagts på interna personalrelaterade rutiner såsom upprättandet av en ny personalhandbok och därtill tillhörande policydokument. Ett arbetsmiljöarbete på samtliga kontor har även påbörjats.
Den 2 januari 2013 öppnades ett nytt kontor i Västerås som på sikt tros bli en bra investering. På kontoret i Västerås finns också Modern Ekonomis marknadschef, ekonomichef samt VD placerade.

Under maj 2013 startades ett lönecenter hos Modern Ekonomi. Utvecklingen på lönecentret har varit bra och ett stort antal kunder

har flyttats till lönecentret. Allt fler företag väljer att outsourca lönerelaterade arbetsuppgifter vilket implicerar att det kan vara fördelaktigt med expertkompetens inom området. Bolagets branschorganisation, SRF har även beslutat att auktorisera lönekonsulter vilket gör att det är en yrkeskategori på uppgång.

Under året har den interna staben förstärkts genom bland annat anställning av VD på heltid och ytterligare förstärkning av IT-avdelningen. Mycket resurser har lagts för att effektivisera arbetsrutiner och den interna kommunikationen i koncernen. Bolagets bedömning är att med det arbete som lagts under året ge en bra grund att stå på för att ta nästa steg i Bolagets utveckling.

FRAMTIDA UTVECKLING

Efter räkenskapsårets utgång har Modern Ekonomi påbörjat arbetet med att sätta upp en säljorganisation. Genom bra säljare har Bolaget en stor möjlighet att knyta till sig fler och större kunder. Ett intensivt arbete med att paketera och prissätta Bolagets tjänster som sedan ska kommuniceras mot marknaden pågår. Under hösten 2013 pågår ett antal diskussioner om nya förvärv med redovisningsbyråer. Ett gott tecken på att Modern Ekonomi börjar göra avtryck på marknaden är att fler och fler redovisningsbyråer söker kontakt. Modern Ekonomi behöver inte leta upp förvärvsobjekt.

Detta innebär att Bolaget står inför en kraftig expansion under kommande år. Under innevarande räkenskapsår har Bolaget en prognos på att omsätta drygt 77 MSEK. Till räkenskapsåret 2014/15 räknar Bolaget med att omsätta 90 MSEK. I och med Modern Ekonomis positionering och med tanke på börsintroduktionen räknar Bolaget med att expandera snabbt för att räkenskapsåret 2015/16 omsätta drygt 100 MSEK. Bolaget bedriver idag verksamhet från Gnosjöregionen i söder till Örnsköldsvik i norr. Ambitionen är att öka den geografiska närvaron genom etablering/förvärv på ytterligare ett antal orter i Sverige. Det är Modern Ekonomis målsättning att genom rätt förutsättningar och engagerade medarbetare utvecklas till det ledande företaget för ekonomitjänster. Modern Ekonomi organiserar och utvecklar ett koncept för redovisningsbyråer som ger Bolaget en unik affärsmodell vilket i sin tur ger ett konkurrenskraftigt och lönsamt företag under ett starkt och respekterat varumärke.
Modern Ekonomis mål är att bli den största kedjan i Sverige avseende redovisningstjänster.

I slutet av år 2015 ska Modern Ekonomi sysselsätta 350 personer och finnas över hela landet. Det finns i dagsläget en handfull redovisningskedjor eller grupperingar som strävar mot att bli etablerade kedjor. Ingen av dessa grupperingar har ännu satt några betydande avtryck på marknaden. Ambitionen hos aktörerna är oftast större än den tekniska, exekutiva och ekonomiska kraften. Redovisningsbranschen är mogen och dras bitvis med dålig lönsamhet, orsakad dels av brist på ledning och klar målformulering hos aktörerna, men även av att små enheter har svårt att skapa rationell produktion och starka varumärken. Modern Ekonomi kan genom att tillhandahålla det stora företagets fördelar och resurser ge sina lokala kontor hjälp till en kvalitetssäkrad, rationell och därmed lönsam produktion. Modern Ekonomi ska även vara attraktiv som arbetsgivare.
Modern Ekonomis koncept stöds av en organisation och ett ledarskap som har fokus på lönsamhet och tillväxt, både hos Bolaget och hos Bolagets kunder.

Faktorer som gör att Modern Ekonomi lyckas är:

- Ett professionellt, tydligt och fokuserat ledarskap för hela koncernen och de lokala kontoren.
- Tydliga gemensamma mål i en innovativ företagskultur präglad av lojalitet och ömsesidig support mellan både medarbetarna och kontor.
- Kontinuerlig satsning på kompetensutveckling för alla medarbetare.

Bolagets viktigaste konkurrensfördelar är:

- Genom kontinuerlig utveckling av både individer och system ger Bolaget de lokala kontoren mycket goda förut sättningar för att bedriva en professionell och lönsam verksamhet.
- Det stora företagets fördelar utan att ge upp flexibilitet och korta beslutsvägar.
- Gemensamma system och support via kollegor och experter gör Bolaget och dess enheter mindre sårbara än de mindre redovisningsbyråer som än så länge dominerar i branschen.

Viktiga styrkor hos Modern Ekonomi är:

- Stabila och engagerade ägare med lång erfarenhet av branschen.
- Långsiktigt engagemang med inriktning på att arbeta upp ett starkt varumärke som kan locka bra kunder och kompetenta medarbetare.
- Högre kompetens inom IT än branschen i övrigt. Arbetar bland annat med egna system.
- Bolaget har ett proffsigt system av driftmanualer och mallar.
- Fri och familjär företagskultur.
- Arbetar utan hierarkiska strukturer som gör skillnad mellan olika yrkeskategorier.

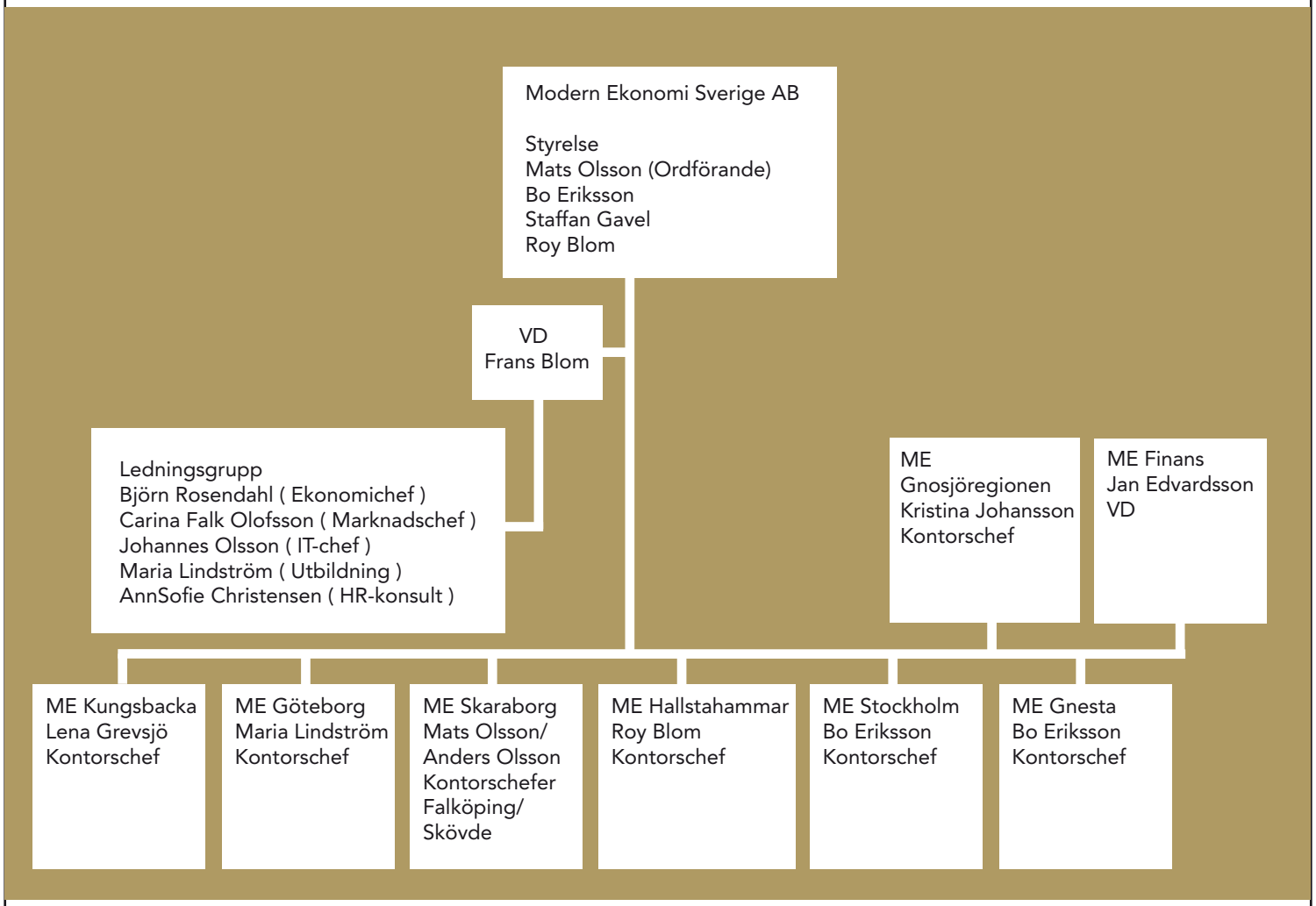

Marknad och konkurrens

MARKNAD

Marknaden för redovisningstjänster har förändrats radikalt under de senaste åren. Dels har den allmänna utvecklingen i samhället varit inriktad på att stimulera nyföretagande och dels har en rad strukturella förändringar inträffat som har påverkat yrkesrollen redovisningskonsult. Sammantaget har dessa förändringar skapat en stor och växande marknad för redovisningstjänster.

En av dessa viktiga faktorer har varit beslutet att avskaffa revisionsplikten för mindre aktiebolag den 1 november 2010. Denna reform omfattar ca 280 000 eller 70 % av alla svenska aktiebolag. Av dessa har drygt 50 % eller ca 145 000 bolag valt att avstå revision och 75 % av alla nystartade bolag väljer att inte ha revision.
Samtidigt är ägare, intressenter, myndigheter och finansiärer beroende av att dessa företag har en hög kvalitet på sin redovisning för att kunna fatta rätt beslut om sin relation till företagen, vilket har skapat en ökad efterfrågan på alternativa kvalitetslösningar.

Parallellt med denna utveckling har redovisningskonsulten, som är den som upprättar redovisningen, fått en ökad status genom att branschen har infört en auktorisation som en kvalitetsstämpel. Samtidigt har en svensk standard för redovisningstjänster under namnet Reko utvecklats och införts från 2009, som har blivit välkänd på marknaden. En del av denna standard är att ett kvalitetskvitto för redovisningen som kallas Bokslutsrapport har införts, som bara kan lämnas av den som är auktoriserad redovisningskonsult. Detta bekräftar att redovisningen har utförts av en kvalificerad person som har följs branschens standard för att skapa redovisningskvalitet.

Den marknad som har skapats i spåren av avskaffad revisionsplikt har således i allt större utsträckning kommit att övertas av auktoriserade redovisningskonsulter, och näringslivet har börjat använda bokslutsrapporten som ett kvitto på hög redovisningskvalitet. Kreditupplysningsföretaget UC har analyserat utvecklingen i näringslivet och konstaterat att de företag som har fått en bokslutsrapport av en auktoriserad redovisningskonsult har högst kreditvärdighet, även jämfört med revision.
I takt med att detta blir känt på marknaden kommer därför allt flera företag att få tydliga fördelar av att vända sig till och använda en auktoriserad redovisningskonsult för att sköta sin redovisning och ekonomiadministration.

En redovisningskonsult arbetar mycket nära sina kundföretag och styrs inte av sådana regler som gäller för revisorer om att ha en oberoende ställning gentemot företaget. Redovisningskonsulten har även en fortlöpande kundkontakt genom att vara den som producerar redovisningen och den finansiella rapporteringen. Detta har medfört att redovisningskonsulten blir en ekonomiavdelning för sina kundföretag och tidigt kan upptäcka och analysera ekonomiska trender i verksamheten som kan utgöra såväl möjligheter som hot.
I rollen ligger därför även att vara ekonomisk rådgivare för sina kundföretag samt att analysera och delta i uppföljningen av processer som är avgörande för kundföretagens tillväxt och lönsamhet. Av framtidsstudier som genomförts nyligen i branschen framgår även att sådan rådgivning är det tydligaste framtida kundbehovet, och den sektor som förväntas uppnå den klart högsta lönsamheten.

Modern Ekonomi erbjuder via sina auktoriserade redovisningskonsulter och medarbetare kvalificerade redovisningstjänster och rådgivning av just den typ som förväntas medföra högst redovisningskvalitet i det nya marknadsläge som har uppstått. Det kommer även att medföra starka och långsiktiga kundrelationer som grund

för egen hög lönsamhet och tillväxt. Samtidigt medför den produkt som Bolaget levererar en relativt låg riskprofil genom att kundföretagen har ett löpande behov av dessa tjänster och därför är långsiktiga kunder.

Redovisningsbranschen påverkas allt mera av teknikutvecklingen och digitala lösningar som till exempel fakturascanning och digital rapportering möter en ökad efterfrågan bland kunderna. Detta friställer även tid från administration och legal rapportering till att arbeta mera med rådgivningstjänster som skapar tydliga mervärden och lönsamhet för kunderna. Inom detta område står sig Modern Ekonomi starkt genom att ha en egen IT-avdelning som har utvecklat unika lösningar inom scanning, analys och presentation som kan utnyttjas i alla typer av kundrelationer för såväl administration som rådgivning.

Ett fortsatt aktivt nyföretagande i kombination med både att allt fler företag avstår revision för att skapa redovisningskvalitet i produktionen istället för genom kontroll i efterhand, och att gränsvärdena för revisionsplikt förväntas höjas under 2015 medför att kundvolymen förväntas öka kraftigt under de kommande åren.
Detta i kombination med branschens historiskt långa kundrelationer ger en stark utgångspunkt för framtida tillväxt och lönsamhet.

KONKURRENS

Redovisningsmarknaden har historiskt varit mycket fragmenterad och bestått av en mängd mycket små aktörer. Under senare år har större enheter uppstått genom uppköp av större revisionsbyråer som ett komplement till revisionsverksamheten. Marknaden har dock saknat en stark självständig aktör med sin utgångspunkt i redovisning och rådgivning, och utan att utgöra underlag för en egen revisionsverksamhet.
Mot bakgrund av de identifierade trender som tydligt pekar mot en ökad fokusering på rådgivning utgör Modern Ekonomi en potentiell branschledare, tack vare en stark kompetensprofil och långa erfarenhet av att bygga lönsamma och personliga kundrelationer.

De större revisionskedjorna har ofta en större rotation på personal samt en hierarki i konsultledet som motverkar att bygga starka personliga relationer, vilket är viktigt för både kontinuitet och för att bygga förtroende som rådgivare.

Det koncept som Modern Ekonomi representerar möter därför främst konkurrens från medelstora redovisningsbyråer som har stark lokal förankring. Jämfört med dessa har dock Modern Ekonomi både större resurser genom sin skal- och resursfördel av att vara över 135 anställda, men även genom de egenutvecklade digitala lösningarna som till exempel fakturascanning.

Modern Ekonomis unika konkurrensfördel är att kunna kombinera erfarenhet av personliga kundrelationer med stora gemensamma resurser som medför möjligheter som inte kan erbjudas via mindre byråer. Ett exempel på detta är att kunna bidra med finansiering av kunderna via fakturaköp. Här medför genuin kundkännedom samt finansiell styrka en unik fördel som inte kan eller kommer att erbjudas av andra byråer.

Ett fåtal likande affärskoncept finns etablerade på marknaden, till exempel Matrisen, Fortner och Accountor. En avgörande skillnad är dock att Modern Ekonomi har en starkare uttalad inriktning på rådgivning samt att man via egna exklusiva digitala lösningar kan erbjuda

värdefulla tilläggstjänster som ger tydliga mervärden för kunden inom såväl administration som analys och affärsutveckling.

Redovisningsbranschen består av cirka 7 000 företag som omsätter totalt 13 869 MSEK. Branschen totalt hade 2012 ett rörelseresultat på 1 093 MSEK. Av dessa företag sysselsätter drygt 6 000, 1-4 personer. Företag som sysselsätter 5-9 personer uppgår till knappt 350. Antalet företag som sysselsätter fler än 10 anställda uppgår till knappt 150.

Den största koncentrationen av redovisningsbyråer finns i Stockholms län. Här finns drygt dubbelt så många (cirka 2 700 byråer) som i Västra Götalands län som kommer tvåa med cirka 1 125 företag. På tredje plats har vi Skåne län där det finns cirka 900 redovisningsbyråer. Modern Ekonomis främsta konkurrenter på marknaden är tillexpempel LRF Konsult, PwC, Visma Services, Matrisen Redovisning, Accountor Sverige, Fortner med flera.

KONKURRENSANALYS I GRAFER

Samtliga siffror avser 2012-01-01 t.o.m. 2012-12-31, utom för Modern Ekonomi som har brutet verksamhetsår och därför gäller perioden 2011-06-01 t.o.m. 2012-05-31, och Matrisens som avser 2011.

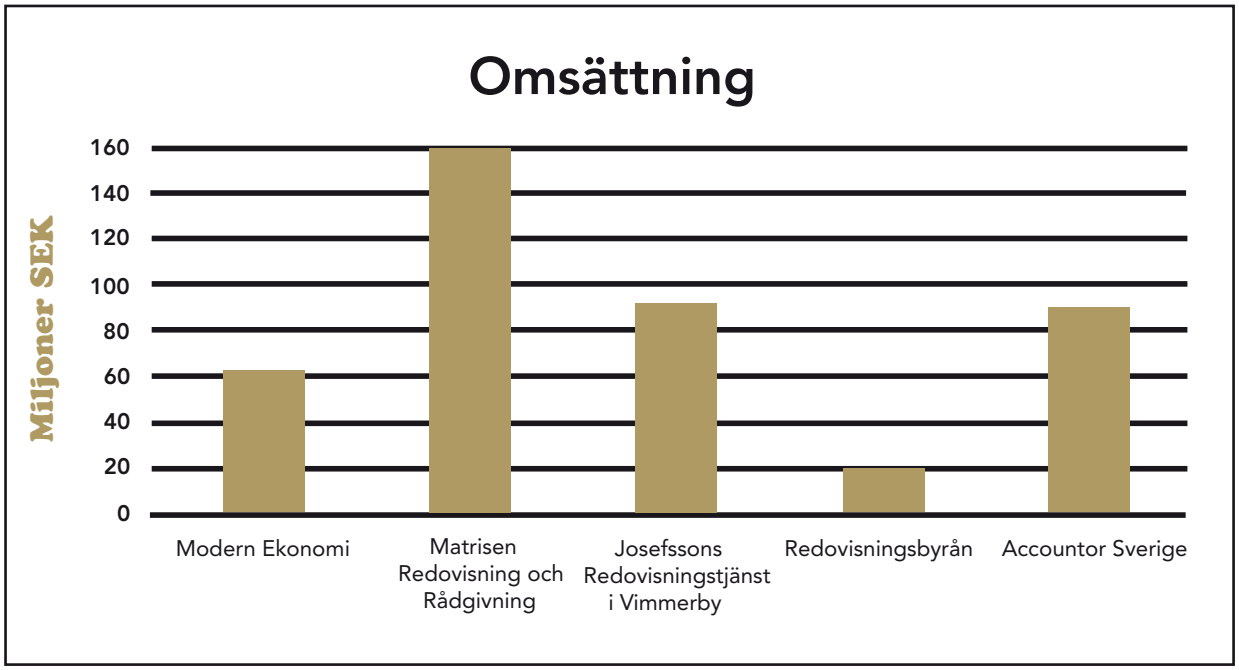

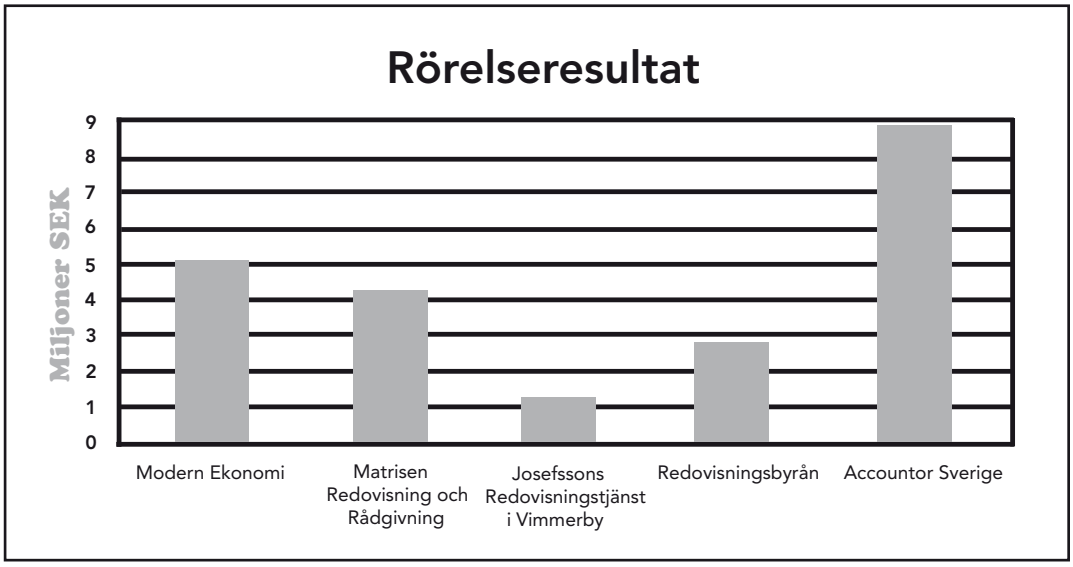

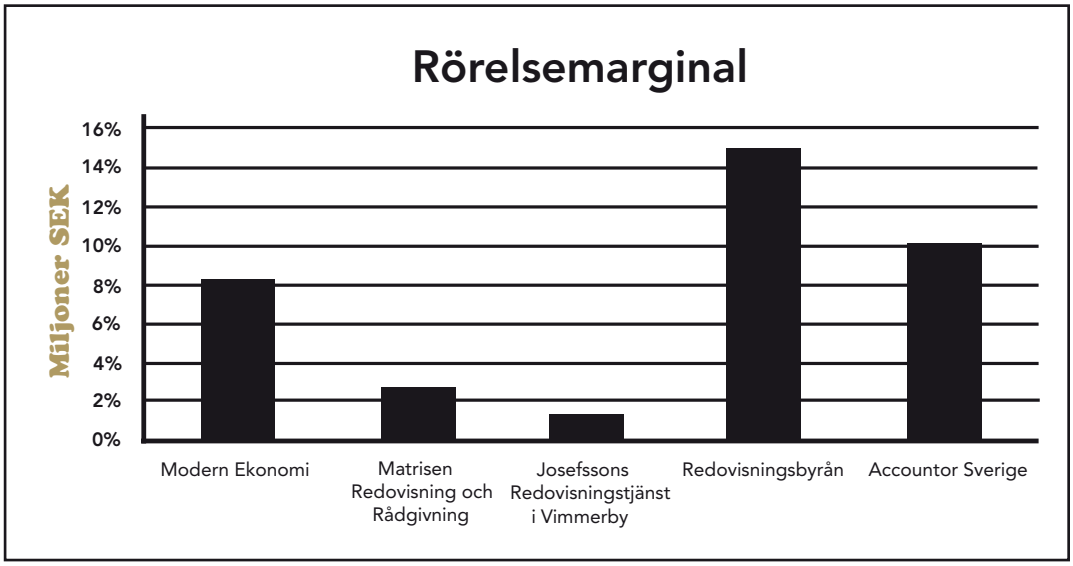

KOMMENTAR TILL GRAFER

Som synes ovan uppvisade endast två av konkurrenterna bättre rörelsemarginal än Modern Ekonomi, Redovisningsbyrån Q och Accountor Sverige AB. Den tidigare har en omsättning uppgående till en tredjedel av Modern Ekonomis, medan den senare uppvisar en något högre omsättning än Modern Ekonomi. Övriga analyserade konkurrenter med högre omsättning än Modern Ekonomi, Matrisen och Josefssons, visar i jämförelsen betydligt lägre rörelsemarginaler.

Riskfaktorer

Investeringar i aktier är förenat med risktagande. Riskförhållandet innebär förtjänstmöjligheter vid en positiv utveckling, men investeringen kan också helt eller delvis gå förlorad vid en negativ utveckling. Vid osäkerhet gällande riskbedömning bör råd inhämtas från kvalificerade rådgivare.

Ett antal riskfaktorer kan ha en negativ inverkan på verksamheten i Bolaget. Det är därför av stor vikt att beakta relevanta risker som tas upp i denna Bolagsbeskrivning. Nedan beskrivs riskfaktorer utan inbördes ordning och utan anspråk på att vara fullständiga eller heltäckande. Samtliga riskfaktorer kan av naturliga skäl inte beskrivas utan att en samlad utvärdering av övrig information i föreliggande Bolagsbeskrivning tillsammans med en allmän omvärldsbedömning har gjorts. Utöver nedan beskrivna riskfaktorer bör även därför all annan information i föreliggande Bolagsbeskrivning beaktas. Det kan också finnas risker som för närvarande inte är kända för Bolaget och som kan få icke oväsentlig påverkan på Bolaget och dess utveckling.

BEROENDE AV NYCKELPERSONER

Tjänsteföretag är alltid till sin natur känsliga för avhopp från nyckelpersoner och större kunder. Inom Modern Ekonomi är merparten av nyckelpersonerna även aktieägare, varför denna risk är mindre. Bolagets verksamhet är beroende av förmågan att rekrytera, utveckla och behålla kvalificerade medarbetare. Förmågan att identifiera, rekrytera, utveckla, motivera och behålla personal är av avgörande betydelse för Bolagets framtida utveckling. Om nyckelpersoner lämnar Bolaget kan det, åtminstone kortsiktigt, få negativ inverkan på verksamheten.

Även om ledningen anser att Bolaget både kommer att kunna attrahera och behålla kvalificerade nyckelpersoner, kan det inte garanteras att detta kan ske på tillfredställande villkor gentemot den konkurrens som finns från andra bolag i branschen eller närliggande branscher.

RISKER VID FÖRVÄRV

Bolaget har en uttalad strategi för att växa i geografisk spridning och volym. Här består risken främst i att genomföra förvärv som inte på ett effektivt sätt kan integreras i Bolagets affärsmodell på grund av kulturella olikheter mellan Modern Ekonomi samt den övertagna verksamheten. Denna risk försöker Bolaget hantera genom att göra mycket noggranna analyser av tänkbara uppköpskandidater, samt att man har uppdragit åt en särskild förvärvsansvarig att hantera dessa frågor från 2014. Omvänt finns även en risk inom förvärv som baseras på att man inte kan identifiera lämpliga uppköpskandidater och därför får en långsammare tillväxt och sämre skalfördelar än planerat.

RISKER I VERKSAMHETEN

Modern Ekonomi producerar beslutsunderlag till kunder för styrning av deras verksamheter och hanterar andra företags och företagares ekonomi vilket i sig är en risk. För att förhindra dessa risker finns väl utarbetade arbetsbeskrivningar och rutiner för hur Bolaget ska säkerställa att fel inte inträffar. Skulle det trots allt bli fel någonstans har Bolaget fullgott försäkringsskydd i form av ansvarsförsäkringar som täcker de eventuella fel som kan uppkomma.

BEROENDE AV EXTERNA LEVERANTÖRER

Bolaget är i sin verksamhet beroende av externa leverantörer för flera affärskritiska delar, däribland teknikutveckling. Väljer externa leverantörer att avbryta samarbetet eller om de av andra skäl inte kan efterleva ingångna avtal skulle detta kortsiktigt kunna innebära att Bolagets verksamhet störs.

INTJÄNINGSFÖRMÅGA OCH KAPITALBEHOV

Inga garantier kan ges för att nuvarande affärsplan och prognoser kommer att infrias vilket skulle påverka marknadsvärderingen negativt och begränsa möjligheten för Bolaget att lämna framtida utdelningar. Det skulle också kunna leda till att Bolaget måste söka finansiering på villkor som inte är fördelaktiga för befintliga aktieägare.

ÄGARE MED BETYDANDE INFLYTANDE

Bolaget har ett mindre antal ägare som var för sig och tillsammans har möjlighet att utöva väsentligt inflytande på alla de ärenden som kräver aktieägarnas godkännande. Det kan inte uteslutas att minoritetsägarna från tid till annan kommer att ha andra intressen än dessa större aktieägare.

BOLAGETS AKTIEKURS

En investering i aktier i Modern Ekonomi är, liksom alla aktieinvesteringar, förenad med risk och det finns inte några garantier för en positiv kursutveckling. Även om Bolaget utvecklas positivt finns risker i marknaden i allmänhet som kan innebära att Bolagets aktiekurs sjunker. En investerare riskerar således att drabbas av kapitalförlust med anledning av sitt beslut om en investering i Bolaget.

GENERELL AKTIEMARKNADSRISK

Aktiemarknaden i allmänhet och marknaden för aktier i mindre bolag i synnerhet, har historiskt upplevt betydande kurs- och volymsvängningar som ofta har saknat samband med, eller varit oproportionerliga mot, företagens redovisade resultat. Sådana kursvariationer kan påverka Modern Ekonomis aktiekurs negativt, oavsett faktiskt resultat. Investerare skall vara medvetna om att en investering i Modern Ekonomi är förknippad med hög risk och att det inte finns någon garanti för att aktiekursen får en positiv utveckling. Utöver verksamhetens utveckling påverkas aktiekursen av en rad externa faktorer. Exempel på sådana faktorer är rådande konjunktur, riskbenägenhet och marknadsräntor. Även om Modern Ekonomi utvecklas positivt kan det inte uteslutas att en investerare vid avyttringstillfället av aktien kan göra en kapitalförlust.

BEGRÄNSAD HANDEL

Det är inte möjligt att förutse investerarnas intresse för Modern Ekonomi som bolag, aktiv handel i aktien och/eller hur handeln i aktien kommer att fortlöpa framgent. Om en aktiv och likvid handel inte utvecklas, eller inte är varaktig, kan det innebära svårigheter för aktieägare att avyttra sina aktier i Bolaget vid ett givet tillfälle.

KONKURRENS

Modern Ekonomi verkar på en konkurrensutsatt marknad och möter ett stort antal konkurrenter på marknaden. Vissa av Bolagets konkurrenter kan ha större finansiella resurser än Modern Ekonomi, vilket kan innebära att konkurrenter kan ha bättre förutsättningar att anpassa sig till förändringar i kundefterfrågan. Mot bakgrund av detta är det inte säkert att Modern Ekonomi framöver kommer att vara lika framgångsrikt ur konkurrenssynpunkt.

KONJUNKTURBEROENDE

Modern Ekonomis utveckling och finansiella ställning är delvis beroende av faktorer utanför Bolagets kontroll, såsom den allmänna konjunkturen. Framtida lågkonjunkturer kan ha en negativ påverkan på Modern Ekonomi.

Finansiell översikt

Räkenskapsåret 2010-2011 omfattar juridiskt 18 månader men verksamheten lades in 2010-09-01 vilket innebär att det är 10 månader med verksamhet.

RESULTATRÄKNING
KONCERNEN I SAMMANDRAG

TSEK	2012-2013	2011-2012	2010-2011
Nettoomsättning	70 576	61 426	45 867
Övriga intäkter	483	-57	313
Övriga externa kostnader	-18 047	-14 778	-12 116
Personalkostnader	-48 610	-40 429	-28 882
Avskrivningar	-1 583	-1 057	-586
	-68 240	-56 264	-41 584
Rörelseresultat	2 819	5 105	4 596
Finansiella poster netto	-703	-138	-226
Resultat efter finansiella poster	2 116	4 967	4 370
Inkomstskatt	-614	-1 478	-1 345
Periodens resultat	1 502	3 489	3 025

BALANSRÄKNING
KONCERNEN I SAMMANDRAG

TSEK	2013-06-30	2012-06-30	2011-06-30
Materiella & immateriella anläggningstillgångar	7 530	6 096	4 284
Finansiella anläggningstillgångar	1 370	1 407	3 048
	8 900	7 503	7 332
Kortfristiga fordringar	32 752	32 928	14 118
Likvida medel	3 347	4 406	2 196
	36 099	37 334	16 314
Summa tillgångar	44 999	44 837	23 646
Eget kapital	5 191	5 186	2 502
Minoritetsintresse	155	155	0
Avsättningar	1 243	792	477
Långfristiga skulder	11 291	15 532	3 520
Kortfristiga skulder	27 119	23 172	17 147
Summa skulder och eget kapital	44 999	44 837	23 646

KASSAFLÖDE
KONCERNEN I SAMMANDRAG

TSEK	2012-2013	2011-2012	2010-2011
Kassaflöde från den löpande verksamheten	7 679	-7 588	8 494
Kassaflöde från investeringsverksamheten	-3 001	-1 250	-7 867
Kassaflöde från finansieringsverksamheten	-5 737	11 205	3 535
Periodens kassaflöde	-1 059	2 367	4 162
Likvida medel vid årets början	4 406	2 197	0
Ändrad koncernstruktur	0	-158	-1 965
Likvida medel vid årets slut	3 347	4 406	2 197

NYCKELTAL
KONCERNEN I SAMMANDRAG

TSEK	2012-2013	2011-2012	2010-2011
Nettoomsättning	70 576	61 426	45 867
Resultat efter finansiella poster	2 116	4 967	4 370
Nettomarginal (%)	3%	8%	10%
Soliditet (%)	11%	12%	10%
Avkastning på totalt kapital (%)	6%	12%	19%

MODERN EKONOMI
RÄKENSKAPER OCH MÅLSÄTTNING I SAMMANDRAG

Belopp i TSEK	2010-2011	2011-2012	2012-2013	2013-2014 (Prognos)	2014-2015 (Budget)	2015-2016 (Målsättning)
Nettoomsättning	45 867	61 426	70 576	77 204	90 000	100 000
EBITDA	5 182	6 162	4 402	6 781	8 700	9 700
EBITDA-marginal	11,30%	10,00%	6,20%	8,80%	9,70%	9,70%

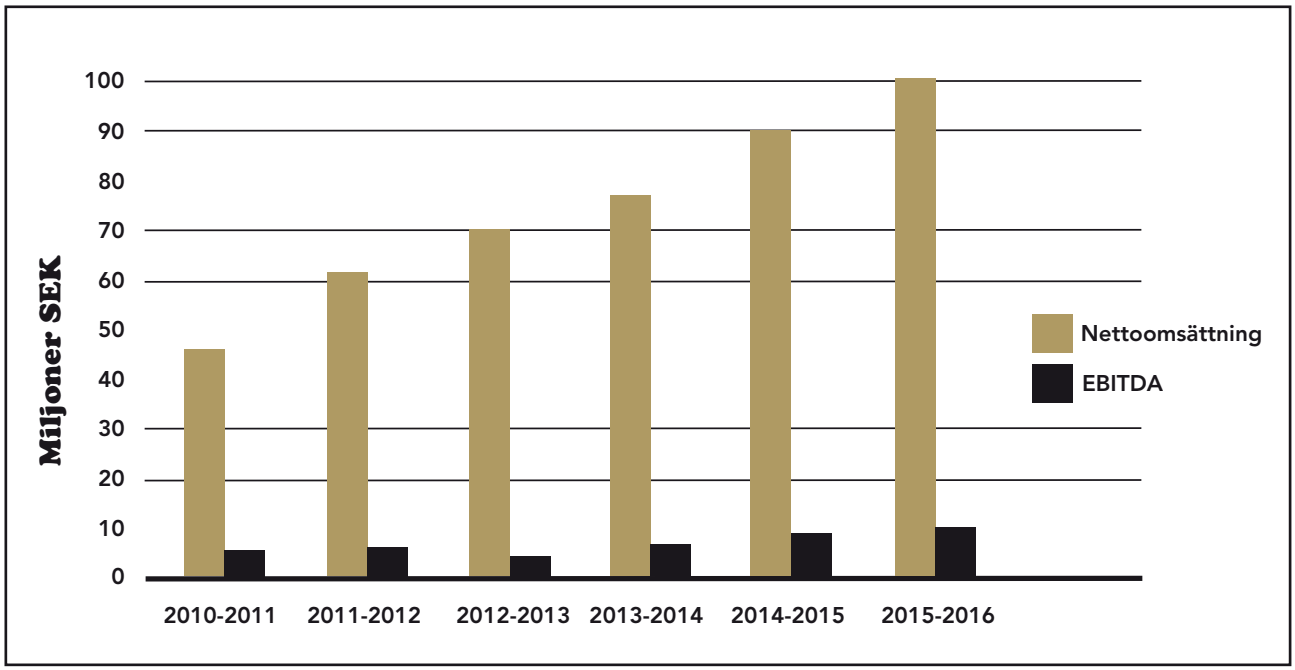

KOMMENTARER TILL DEN FINANSIELLA UTVECKLINGEN I MODERN EKONOMI SVERIGE AB

Samtliga uppgifter avser koncernnivå.

OMSÄTTNING

Under året öppnades ett kontor i Gnosjöregionen vilket har bidragit med 3 925 TSEK av den omsättningsökning på 9 150 TSEK som är mellan åren. Den organiska tillväxten låg alltså på 5 225 TSEK eller 9 % vilket är i paritet med våra förväntningar.

INTÄKTER

Några större förändringar mellan åren i struktur har ej förekommit.

KOSTNADER

Bolaget har lagt ned betydande resurser på sin IT-verksamhet. Dels i form av personella resurser, dels i form av utrustning. En HR-avdelning har startats där Bolaget har lagt ned mycket arbete på interna personalrelaterade rutiner som upprättande av personalhandbok med tillhörande policydokument.
HR-avdelningen har även tagit uppdrag mot externa kunder. Under året startades också ett lönecenter för att tillgodose marknadens ökade efterfrågan på den typen av tjänster.

RÖRELSERESULTATET

Rörelseresultatet sjönk mellan åren från 5 105 TSEK till 2 819 TSEK. En bidragande orsak är de satsningar på organisation och interna rutiner som genomförts.

TILLGÅNGAR

Anskaffningsvärdet för förvärvad verksamhet under året samt tilläggsköpeskilling för tidigare förvärv var 2 335 TSEK. Föregående år var motsvarande belopp 2 870 TSEK.

EGET KAPITAL

Det egna kapitalet på balansdagen den 31 december 2013 uppgick till 5 191 TSEK som utgjordes av ett aktiekapital om 115 TSEK, bundna reserver om 1 594 TSEK samt ett fritt eget kapital om 3 482 TSEK.

SKULDER

Koncernens skulder per 2013-06-30 uppgår till ca 38 410 TSEK vilket är en mindre minskning jämfört föregående år.

AVKASTNINGEN PÅ EGET OCH TOTALT KAPITAL

Avkastningen på eget kapital ligger på 41 % jämfört med föregående års 96 %. Avkastningen på totalt kapital ligger på 6 % för året jämfört med 12 % året innan.

STÄLLDA SÄKERHETER

Det finns uttagna företagsinteckningar på 7 325 TSEK samt företagsinteckningar i eget förvar på 1 400 TSEK.

Aktier i dotterbolag till ett värde om 3 279 TSEK är ställda som säkerhet.
Utöver detta finns belånade fordringar på 9 508 TSEK samt spärrade medel på 192 TSEK. Största delen av dessa belopp hänför sig till verksamheten i ett dotterbolag som bedriver fakturabelåning företrädesvis åt kunder till Modern Ekonomi.

Mellan åren har de belånade fordringarna och spärrade medel minskat, i övrigt är det inga väsentliga förändringar.

SKULDER

Koncernen har per 2013-06-30 11 291 TSEK i långfristiga och 27 119 TSEK i kortfristiga skulder.

KASSAFLÖDE
Årets kassaflöde uppgick på koncernbasis till -1 059 TSEK. Likvida medel vid årets slut uppgick till 3 347 TSEK.

VÄSENTLIGA AVTAL
Några väsentliga avtal som kan betraktas som kritiska för verksamheten finns ej.

INVESTERINGAR
Modern Ekonomi har under året investerat 3 061 TSEK. Föregående år var motsvarande belopp 2 870 TSEK. Investeringarna avser företrädesvis förvärvade verksamheter.

ANLÄGGNINGSTILLGÅNGAR
Bokförda värdet av anläggningstillgångarna uppgick på bokslutsdagen 2013-06-30 till 8 900 TSEK.

OMSÄTTNINGSTILLGÅNGAR
Omsättningstillgångar uppgick på bokslutsdagen till 36 099 TSEK.

AVSKRIVNINGAR
Avskrivningarna sker linjärt över den förväntade nyttjandeperioden med hänsyn till väsentligt restvärde. För inventarier tillämpas en avskrivningstid på fem år. För goodwill är avskrivningstiden 6.7 år /(15%) och för balanserade utgifter 3 år.

RÖRELSEKAPITALFÖRKLARING
Genom emissionen kommer Bolaget att ha tillräckligt rörelsekapital för att under den kommande tolvmånadersperioden kunna utföra planerad verksamhet och fortsätta expandera verksamheten.

FRAMTIDA KAPITALBEHOV
Styrelsen för Modern Ekonomi gör bedömningen att med emissionen på 10,5 MSEK är kapitaltillskottet varav av cirka 8 MSEK tillförs verksamheten i Modern Ekonomi tillräckligt för att fullfölja uppsatta mål under nästkommande tolv till arton månader.

TENDENSER OCH SÄSONGSMÄSSIG VARIATION
Inom redovisningsbranschen ligger tyngdpunkten av de högdebiterande verksamheterna under kalenderårets första hälft. Då skall de flesta årsredovisningar och inkomstdeklarationer framställas.

Därför ligger stor del av utbildningen av Bolagets medarbetare under hösten. Detta medför att Bolaget redovisar förlust under räkenskapsårets första hälft för att sedan tjäna pengar under våren.

FÖRÄNDRINGEN AV BOLAGETS FINANSIELLA STÄLLNING EFTER SENAST LÄMNAD REDOVISNING
Efter balansdagen 2013-06-30 har Bolaget redovisat förlust men ligger omsättningsmässigt på budget och resultatmässigt lite bättre än budget. Modern Ekonomis ställning på marknaden fortsätter att stärkas och Bolaget förhandlar kontinuerligt med intressanta förvärvsobjekt.

Aktiekapital och ägarförhållanden

Bolagets aktiekapital uppgick per den 31 januari 2014 till18 281 250 kronor fördelat på 5 909 603 456 aktier. Varje aktie har ett kvotvärde om 0,003093 kronor och varje aktie berättigar till en röst. Alla aktier äger samma rätt till andel i Bolagets tillgångar och vinst och till eventuellt överskott vid likvidation. Aktieägare i Bolaget har företrädesrätt vid emission, i proportion till befintligt innehav. Aktierna är upprättade enligt svensk rätt och denominerade i svenska kronor. Aktiekapitalet skall lägst uppgå till 10 000 TSEK och högst 40 000 TSEK, fördelat på lägst 5 000 000 000 aktier och högst 20 000 000 000 aktier.

Aktiebok

Bolagets aktiebok kontoförs av Euroclear Sweden AB, Box 7822, 103 97 STOCKHOLM, (f d VPC), som registrerar aktierna på den person som innehar aktierna.

Handel

Bolaget har ansökt om och erhållit godkännande för upptagande till handel av Bolagets aktier på NASDAQ OMX First North.
Första handelsdag beräknas bli den 24 februari 2014. Handelsbeteckningen för Bolagets aktie är ME. ISIN-kod för aktien är SE0001849605.

Incitamentsprogram

Bolaget har för närvarande inga incitamentsprogram.

Utdelning

Alla aktier har lika rätt till utdelning. Aktierna medför rätt till utdelning från och med räkenskapsåret 2013. Eventuell utdelning beslutas av ordinarie årsstämma och betalas därefter ut. Utbetalning av eventuell utdelning ombesörjs av Euroclear Sweden AB.
Avdrag för preliminär skatt ombesörjs normalt av Euroclear eller, beträffande förvaltarregistrerade aktier, av förvaltaren.

Rätt till eventuell tilldelning tillfaller den som vid fastställd avstämningsdag har rätt till deltagande i bolagsstämman, d.v.s. var registrerad som ägare i den av Euroclear förda aktieboken.
Aktieägare har rätt till andel i överskott vid en eventuell likvidation i förhållande till det antal aktier som innehavaren äger.

I det fall någon aktieägare inte kan nås genom Euroclear kvarstår dennes fordran på utdelningsbeloppet mot Bolaget och begränsas endast genom regler om preskription. Vid preskription tillfaller utdelningsbeloppet Bolaget.

Det föreligger inga restriktioner för utdelning eller särskilda förfaranden för aktieägare bosatta utanför Sverige och utbetalning sker via Euroclear på samma sätt som för aktieägare bosatta i Sverige. För aktieägare som inte är skatterättsligt hemmahörande i Sverige utgår dock normal svensk kupongskatt (se s 39, Skattefrågor i Sverige).

Utdelningspolitik

Styrelsens intentioner är att ge aktieägarna en utdelning som återspeglar såväl god direktavkastning som utdelningstillväxt och att tillämpa en policy där utdelningsnivån anpassas till Modern Ekonomis resultatnivå, finansiella ställning och andra faktorer som styrelsen anser relevanta. Den årliga utdelningen ska normalt överstiga 40 % av årets resultat.

Aktieägaravtal och inflytande över Bolaget

Såvitt styrelsen känner till finns i dagsläget inte några aktieägaravtal rörande ägandet i Modern Ekonomi. Det finns inga avtal gällande framtida ägande eller andra avtal som skulle kunna påverka kontrollen över Bolaget. Det finns ingen bestämmelse i bolagsordningen som kan förhindra att kontrollen och inflytandet över Bolaget skulle kunna förhindras, för det fall att större ägarposter skulle byta ägare.

Övrig aktierelaterad information

Bolagets aktier har emitterats i enlighet med bestämmelserna i Aktiebolagslagen och ägarnas rättigheter avseende aktierna får endast ändras i enlighet med bestämmelse denna lag.

Övrig information om aktierna

Bolagets aktier kan fritt överlåtas på annan part. Aktierna är ej föremål för erbjudande som lämnats till följd av budplikt, inlösenrätt eller lösningsskyldighet. Bolagets aktie har ej heller varit föremål för offentligt uppköpserbjudande under det innevarande eller föregående räkenskapsåret. För att ändra aktieägarnas rätt i Bolaget krävs ett bolagsstämmobeslut med kvalificerad majoritet.

AKTIEKAPITALETS UTVECKLING MODERN EKONOMI SVERIGE HOLDING AB

	Händelse	Förändrat AK	Förändrat antal Aktier	Summa AK efter förändring	Antal aktier efter förändring
2014-01-31	Nyemission	14 531 250	4 697 377 106	18 281 250	5 909 603 456
2014-01-15	Nyemission	3 250 000	1 050 596 170	3 750 000	1 212 226 350
2013-12-13	Minskning	-2 732 603	0	500 000	161 630 180
2012-07-17	Nyemission	277 040,86	13 852 043	3 232 603,60	161 630 180
2012-06-26	Nyemission	1 184 254,24	59 212 712	2 955 562,74	147 778 137
2012-05-28	Nyemission	786 120,92	39 306 046	1 771 308,50	88 565 425
2012-04-26	Minskning	-3 940 750,32	0	985 187,58	49 259 379
2011-08-04	Nyemission	3 283 958,60	32 839 586	4 925 937,90	49 259 379
2010-07-15	Nyemission	65 235,20	652 352	1 641 979,30	16 419 793
2010-05-04	Teckn option	217 095,80	2 170 958	1 576 744,10	15 767 441
2009-12-23	Teckn option	5 898,30	58 983	1 359 648,30	13 596 483
2009-06-04	Nyemission	451 250	4 512 500	1 353 750	13 537 500
2007-06-27	Nyemission	7 500	75 000	902 500	9 025 000
2007-06-27	Nyemission	200 000	2 000 000	895 000	8 950 000
2007-01-30	Nyemission	195 000	1 950 000	695 000	6 950 000
2006-09-20	Split (1000:1)	0	4 995 000	500 000	5 000 000
2006-09-20	Nyemission	400 000	4 000	500 000	5 000
2003-01-28	Nybildning	100 000	1 000	100 000	1 000

BOLAGETS STÖRSTA AKTIEÄGARE

Namn	Antal aktier	Andel % av kapital och röster
ME Intressenter AB	3 828 101 149	64,78
Provobis Holding AB	1 017 407 826	17,22
Jan Bengtsson	129 322 719	2,19
Försäkringsaktiebolaget Avanza Pension AB	84 234 039	1,43
FM Finans AB	50 000 000	0,85
Nordnet Pensionsförsäkring AB	49 821 698	0,84
P-O Management AB	44 892 396	0,76
Gavel Advisors AB	44 892 396	0,76
Daniel Westman	25 325 648	0,43
Övriga	635 605 585	10,74

Styrelse, ledande befattningshavare och revisor

Mats Olsson
Styrelseordförande
Född: 1952

Utbildning:
Auktoriserad Redovisningskonsult

Styrelseuppdrag:
Styrelseordförande,Vedum Kök & Bad AB
Styrelseordförande, Keynet Sweden AB
Styrelseordförande, Ketonic AB
Styrelseordförande, Roupez Profile AB
Styrelseordförande, Lindströms Bil AB
Styrelseledamot, Scandinavian Clinical Nutrition AB
Styrelseledamot, AB Aristo
Styrelseledamot, vice förbundsordförande, SRF, 1991-1998
Ledamot, Bokföringsnämnden
Ledamot, Disciplinnämnden SRF
Utöver ovanstående uppdrag är Mats Olsson registrerad styrelseledamot i ett flertal bolag som har direkt anknytning till yrkesverksamheten som Redovisningskonsult.

Arbetslivserfarenhet:
Mats Olsson har drivit verksamhet inom redovisningsbyråbranschen sedan 1974.
Har varit verksam som lärare inom utbildning av ekonomer i många år.

Innehav i Modern Ekonomi Sverige Holding AB (publ):
782 898 682 aktier

Bo Eriksson
Styrelseledamot
Född: 1950

Utbildning:
Jurist Kandidatexamen, Stockholms Universitet

Styrelseuppdrag:
Styrelseledamot, Infratek säkerhet AB, 2010-2013
Styrelseledamot, Unisec varularm AB, 2000-2010
Styrelseledamot, Mce med AB läkemedelsutveckling, 2005-2011

Arbetslivserfarenhet:
Företagare inom branschen sedan 1980.

Innehav i Modern Ekonomi Sverige Holding AB (publ):
407 425 399 aktier

Roy Blom
Styrelseledamot
Född: 1950

Utbildning:
Auktoriserad Redovisningskonsult, Diplomerad affärskonsult, HFU-utbildning

Styrelseuppdrag:
Styrelseledamot, Fastighetsförvaltnings AB Kungsporten
Styrelseledamot, Fastighets AB Knut 26
Styrelseledamot, Fastighets AB Drottningporten
Styrelseledamot, Aleppo AB
Styrelseordförande i SRF, 1989-1996
Ordförande i SRF:s valberedning, 1997-1999

Arbetslivserfarenhet:
Roy Blom har drivit egen redovisningsbyrå sedan 1981.

Innehav i Modern Ekonomi Sverige Holding AB (publ):
565 868 610 aktier

Staffan Gavel
Styrelseledamot
Född: 1948

Utbildning:
Civilekonom Handelshögskolan i Göteborg
Studier vid University och Cambridge och Harvard University

Styrelseuppdrag:
Styrelseordförande, Provobis Invest AB
Styrelseordförande, FAR, 1992-1994
Styrelseordförande, SKYREV, 2005-2006
Styrelseordförande, Insiderfonder AB
Styrelseordförande, RCL Holding
Styrelseordförande, Inter Leisure
Styrelseordförande, Harrys Pubar AB
Styrelseordförande, KL Capital AB
Styrelseordförande, KL Ventures AB
Styrelseordförande, Lind & Andersson AB
Styrelseledamot, Provobis Holding AB
Styrelseledamot, Gavel Advisors AB
Styrelseordförande, JW Berg, 2011-2013
Styrelseledamot, Ernst & Young AB

Arbetslivserfarenhet:
Arbetat som partner och auktoriserad revisor inom Ernst & Young AB. Verksam i olika befattningar i ledningen av Bolaget samt även som styrelseledamot. Var under några år också ordförande i de två branschföreningarna FAR och SKYREV. Arbetade som auktoriserad revisor i såväl börsbolag som familjeföretag.

Innehav i Modern Ekonomi Sverige Holding AB (publ):
44 892 396 aktier

Frans Blom
VD
Född: 1975

Utbildning:
Auktoriserad Redovisningskonsult

Styrelseuppdrag:
Styrelseledamot, Blom Invest AB
Ledamot i Kvalitetsnämnden i
Sveriges Redovisningskonsulters Förbund, SRF
Utöver ovanstående är Frans Blom registrerad i styrelserna för ett antal bolag som har direkt anknytning till yrkesverksamheten som Redovisningskonsult.

Arbetslivserfarenhet:
Verksam inom Modern Ekonomi sedan 2006.
Verksam inom redovisningsbranschen sedan 2001.

Innehav i Modern Ekonomi Sverige Holding AB (publ):
565 868 610 aktier

Björn Rosendahl
Ekonomichef
Född: 1956

Utbildning:
Auktoriserad Redovisningskonsult redovisning/revisionslinjen, Uppsala Universitet

Styrelseuppdrag:
Styrelseordförande, RPS Partners AB
Styrelseordförande, PaCoRa Bygg AB
Styrelseordförande, Avesta Golvteknik
Styrelseordförande, Avesta VVS-teknik AB
Styrelseordförande, Källhagen El AB

Arbetslivserfarenhet:
Företagare inom branschen sedan 1985

Innehav i Modern Ekonomi Sverige Holding AB (publ):
404 596 056 aktier

Johannes Olsson
IT-chef
Född: 1981

Utbildning:
Dataingenjör, Karlstad Universitet

Styrelseuppdrag:
-
Arbetslivserfarenhet:
Verksam inom Modern Ekonomi sedan 2004.

Innehav i Modern Ekonomi Holding AB (publ):
29 793 431aktier

Carina Falk Olofsson
Marknadschef
Född: 1973

Utbildning:
Företagsekonomi, Marknadsföring,
Nationalekonomi och Tyska på Mälardalens Högskola

Styrelseuppdrag:
-

Arbetslivserfarenhet:
Verksam inom området marknad sedan 2007.

Innehav i Modern Ekonomi Holding AB (publ):
2 500 000 aktier

Maria Lindström
Utbildningsansvarig
Född: 1975

Utbildning:
Redovisningsekonom, Yrkeshögskolan

Styrelseuppdrag:
Kretsordförande i SRF, Västra Kretsen
Ledningsgruppen i Yrkeshögskolan för Redovisningsekonomer i Göteborg.

Arbetslivserfarenhet:
Restaurangchef på McDonald´s.

Innehav i Modern Ekonomi Holding AB (publ):
4 000 000 aktier

AnnSofie Christensen
HR konsult
Född: 1986

Utbildning:
Personalvetare, Högskolan i Skövde

Styrelseuppdrag:
-

Arbetslivserfarenhet:
Verksam inom Modern Ekonomi sedan 2005.

Innehav i Modern Ekonomi Holding AB (publ): 0 aktier

Legala frågor och kompletterande information

BOLAGSFAKTA

Modern Ekonomi Sverige Holding AB (publ) etablerades som ett aktiebolag och bedriver verksamheten under denna associationsform, vilken regleras av Aktiebolagslagen (2005:551). Modern Ekonomis organisationsnummer är 556638-1934, med säte i Västra Götalands län, Skövde kommun.

Huvudkontorets adress är Modern Ekonomi Sverige Holding AB, Munkgatan 7
722 12 VÄSTERÅS

Bolaget har upprättats i enlighet med svensk jurisdiktion och lagstiftning.

HANDLINGAR SOM HÅLLS TILLGÄNGLIGA FÖR INSPEKTION

Årsredovisningar, bolagsordning och annan information (normalt endast på svenska) för vissa svenska juridiska personer inges till Bolagsverket i enlighet med svenska regler och förordningar. Dessa handlingar kan beställas via Bolagsverkets hemsida (www.bolagsverket.se). Modern Ekonomis bolagsordning, alla rapporter som hänvisas till i denna Bolagsbeskrivning samt stiftelseurkund finns tillgängliga i pappersform hos Bolaget.

INFÖRLIVADE HANDLINGAR

Till Bolagsbeskrivningen har införlivats genom hänvisning till att de finns tillgängliga på företagets hemsida följande dokument: de tre senaste årsredovisningarna jämte revisionsberättelser. Dessa finns att hämta på www.modernekonomi.se

UPPGIFTER OM EVENTUELL DOM I BEDRÄGERIRELATERAT MÅL

Ingen medlem av Bolagets förvaltnings-, lednings och kontrollorgan har enligt uppgifter i lag eller förordning bemyndigande myndigheter (däribland godkända yrkessammanslutningar) erhållit anklagelser, sanktioner eller erhållit förbud av domstol att ingå som medlem av emittents förvaltnings-, lednings eller kontrollorgan eller från att ha ledande eller övergripande funktioner hos emittent under åtminstone de senaste fem åren.

KONKURSER OCH LIKVIDATIONER

Ingen styrelseledamot eller ledande befattningshavare har varit funktionär i bolag som försatts i konkurs eller likvidation utöver i sådana uppdrag som varit knutna till personernas yrkesutövning i Modern Ekonomis verksamhet.

RÄTTSLIGA FÖRFARANDEN

Modern Ekonomi är inte och har inte varit part i något rättsligt förfarande eller skiljeförfarande som vid något tillfälle har eller har haft betydande effekter på Bolagets finansiella ställning eller lönsamhet. Bolagets styrelse känner inte heller till några andra omständigheter som skulle kunna leda till att något rättsligt förfarande eller skiljeförfarande skulle kunna uppkomma.

TVISTER OCH RÄTTSLIGA PROCESSER

Bolaget är inte part i några rättsliga förfaranden eller skiljedomsförfaranden (inklusive ännu icke avgjorda ärenden eller sådana ärenden som Bolaget är medvetet om kan uppkomma) under de senaste tolv månaderna, och som nyligen haft eller skulle kunna få betydande effekter på Bolagets eller koncernens finansiella ställning eller lönsamhet.

UPPRÄTTANDE AV BOLAGSBESKRIVNING

Denna Bolagsbeskrivning har upprättats av Bolagets ledning och styrelse tillsammans med Thenberg & Kinde Fondkommission AB som har bistått med råd. Styrelsen har, så långt det är rimligt och möjligt, vidtagit alla rimliga försiktighetsåtgärder för att säkerställa att uppgifterna i denna Bolagsbeskrivning, så vitt styrelsen känner till, överensstämmer med de faktiska förhållandena och att ingenting är utelämnat som skulle kunna påverka dess innebörd.

TRANSAKTIONER MED NÄRSTÅENDE

I koncernen finns två hyresavtal avseende kontorslokaler med bolag där Modern Ekonomis styrelseledamöter har både ägarintresse och styrelsepositioner i den andra avtalsparten. Dessa hyresavtal är:
Modern Ekonomi Skaraborg AB: Hyresavtal för lokaler med Falbygdens. Företagsutveckling KB, 916570-8307.
Modern Ekonomi Hallstahammar AB: Hyresavtal för lokaler med Reva Förvaltnings AB, 556108-2974.

SÄRSKILDA ÖVERENSKOMMELSER

Det har inte förekommit särskilda överenskommelser med större aktieägare, kunder, leverantörer, eller andra parter som på något sätt påverkat val av styrelseledamöter eller tillsättande av VD eller andra befattningshavare.

INTRESSEKONFLIKTER

Det föreligger inga intressekonflikter mellan någon styrelsemedlem, ledande befattningshavare och Bolaget.

FÖRSÄKRINGSSITUATION

Styrelsen bedömer att Bolaget har ett fullgott försäkringsskydd med hänsyn till verksamhetens art. Försäkringsskyddet uppdateras löpande med hänsyn till förändringar i verksamheten och därmed ändrade behov.

INFORMATION FRÅN TREDJE MAN

Den information i prospektet som är inhämtad från tredje man är så vitt Bolaget kan känna till och försäkra genom jämförelse med annan information som offentliggjorts av berörd tredje man. Inga uppgifter har utelämnats på ett sätt som skulle göra den återgivna informationen felaktig eller missvisande.

ERSÄTTNING TILL STYRELSE OCH VERKSTÄLLANDE DIREKTÖR

Styrelsearvode utgår med 1,5 prisbasbelopp per år för externa styrelseledamöter samt med 0,5 prisbasbelopp för styrelseledamöter som arbetar i verksamheten.

Ersättning till verkställande direktören utgår enligt upprättade anställningsavtal med lön på 47 000 SEK per månad. Pension i nivå med kollektivavtal.

Skattefrågor i Sverige

Följande är en sammanfattning av vissa svenska skatteregler som kan komma att aktualiseras i samband med innehav av och handel med aktier i Modern Ekonomi. Sammanfattningen är baserad på nu gällande lagstiftning och är avsedd för aktieägare som är obegränsat skattskyldiga i Sverige, om inte annat anges. Denna sammanfattning är inte avsedd att vara uttömmande och omfattar inte:

- Situationer då värdepapper innehas som lager tillgångar i näringsverksamhet,
- Situationer då värdepapper innehas av handelsbolag, investmentföretag eller investeringsfonder,
- De särskilda reglerna om skattefri kapitalvinst (inklusive avdragsförbud vid kapitalförlust) och utdelning i bolagssektorn som kan bli tillämpliga då investeraren innehar aktier eller tecknings-rätter i Bolaget som anses vara näringsbetingade,
- De särskilda reglerna som kan bli tillämpliga på innehav i bolag som tidigare varit fåmansföretag eller på aktier som förvärvats med stöd av sådana aktier,
- Utländska företag som bedriver verksamhet från fast driftsställe i Sverige
- Utländska företag som har varit svenska företag.

Den skattemässiga behandlingen av varje enskild innehavare av värdepapper beror på dennes specifika situation. Särskilda skattekonsekvenser som inte finns beskrivna nedan kan aktualiseras. Varje innehavare av aktier och andra värdepapper bör därför rådfråga skatterådgivare beträffande de skattekonsekvenser som kan uppkomma med anledning av Företrädesemissionen för dennes del, inklusive tillämpligheten och effekten av utländska regler och dubbelbeskattningsavtal.

FYSISKA PERSONER

För fysiska personer och dödsbon beskattas kapitalinkomster såsom utdelning och kapitalvinster avseende marknadsnoterade aktier och andra marknadsnoterade delägarrätter med 30 procent i inkomstslaget kapital. För fysiska personer innehålls normalt preliminär skatt avseende utdelning med 30 procent. Den preliminära skatten innehålls av Euroclear Sweden AB eller, beträffande förvaltarregistrerade aktier, av förvaltaren. Kapitalvinst respektive kapitalförlust vid avyttring av aktier och andra delägarrätter såsom teckningsrätter och teckningsoptioner beräknas normalt som skillnaden mellan försäljningsersättningen, efter avdrag för eventuella försäljningsutgifter, och omkostnadsbeloppet (anskaffningsutgifter).

Omkostnadsbeloppet för samtliga delägarrätter av samma slag och sort beräknas gemensamt med tillämpning av genomsnittsmetoden. Det bör noteras att betalda och tecknade aktier inte anses vara av samma slag och sort som de aktier vilka berättigade till företräde i emissionen förrän beslutet om nyemission registrerats. Detsamma torde gälla för de värdepapper som ingår i så kallade betalda tecknade aktier (BTA). För marknadsnoterade delägarrätter, såsom aktierna i Bolaget, får omkostnadsbeloppet alternativt bestämmas enligt schablonmetoden till 20 procent av försäljningsersättningen efter avdrag för försäljningsutgifter. Schablonmetoden får inte tillämpas på teckningsoptioner och inte heller på teckningsrätter som grundats på tidigare innehav av aktier i Bolaget. Kapitalförlust på marknadsnoterade aktier och

marknadsnoterade delägarrätter (såsom teckningsrätter och marknadsnoterade teckningsoptioner) får dras av fullt ut mot skattepliktiga kapitalvinster som uppkommer samma år dels på aktier och dels på marknadsnoterade delägarrätter (utom andelar i sådana investeringsfonder som innehåller endast svenska fordringsrätter, så kallade räntefonder). Av kapitalförlust som inte dragits av genom nu nämnda kvittningsmöjlighet medges avdrag mot övriga inkomster samma år i inkomstslaget kapital med 70 procent av förlusten. Uppkommer underskott i inkomstslaget kapital medges skattereduktion mot kommunal och statlig inkomstskatt samt mot fastighetsskatt och kommunal fastighetsavgift. Skattereduktion medges med 30 procent av underskott upp till 100 000 SEK och med 21 procent av återstående del. Underskottet kan inte sparas till senare beskattningsår.

JURIDISKA PERSONER

Aktiebolag och andra juridiska personer beskattas normalt för all inkomst, inklusive skattepliktig utdelning och kapitalvinst i inkomstslaget näringsverksamhet, med en statlig inkomstskatt om 22 procent. Preliminärskatt på utdelning innehålls inte för aktiebolag. Beräkningen av kapitalvinst respektive kapitalförlust sker i huvudsak på samma sätt som för fysiska personer enligt vad som angivits ovan. Avdrag för kapitalförlust på aktier och andra delägarrätter medges endast mot kapitalvinster på aktier och andra delägarrätter. En kapitalförlust kan även, om vissa villkor är uppfyllda, kvittas mot sådana kapitalvinster i bolag inom samma koncern med vilka rätt att utväxla koncernbidrag föreligger. Kapitalförlust på aktier och andra delägarrätter som inte har kunnat utnyttjas ett visst år får sparas och dras av mot kapitalvinster på aktier och andra delägarrätter under efterföljande beskattningsår utan begränsning i tiden.

KUPONGSKATT

För aktieägare som är begränsat skattskyldiga i Sverige och som erhåller utdelning på aktier i ett svenskt aktiebolag uttas normalt svensk kupongskatt. Skattesatsen är 30 procent. Denna skattesats är dock i allmänhet reducerad genom skatteavtal som Sverige ingått med andra länder för undvikande av dubbelbeskattning. Kupongskatten innehålls av Euroclear Sweden AB vid utdelningstillfället. Om aktierna är förvaltarregistrerade svarar förvaltaren för skatteavdraget. I vissa fall kan direktnedsättning ske till skatteavtalets skattesats redan vid skatteavdraget. I de fall kupongskatt innehålls med 30 procent vid utbetalning till någon som har rätt att beskattas enligt en lägre skattesats kan återbetalning begäras hos Skatteverket före utgången av det femte kalenderåret efter utdelningen.

KAPITALVINSTBESKATTNING

Aktieägare och innehavare av teckningsoptioner och teckningsrätter som är begränsat skattskyldiga i Sverige och som inte bedriver verksamhet från fast driftställe i Sverige beskattas normalt inte i Sverige för kapitalvinster vid avyttring av sådana värdepapper. Aktieägare eller innehavare av teckningsoptioner eller teckningsrätter kan dock bli föremål för beskattning i sin hemviststat. Enligt en särskild regel kan dock fysiska personer som är begränsat skattskyldiga i Sverige bli föremål för kapitalvinstbeskattning vid avyttring av vissa värdepapper, såsom aktier, teckningsoptioner och teckningsrätter, om de vid något tillfälle under det kalenderår då avyttring skett eller under de föregående tio kalenderåren varit bosatta eller stadigvarande vistats i Sverige. Tillämpligheten av regeln är dock i flera fall begränsad genom skatteavtal.

MODERN EKONOMI

Bolagsordning

Bolagsordning 556638-1934. Antagen vid extra bolagstämma 19 december, 2013

§ 1 Firma
Bolagets firma är Modern Ekonomi Sverige Holding AB (publ). Bolaget är publikt.

§ 2 Styrelsens säte
Styrelsen skall ha sitt säte i Skövde kommun, Västra Götalands län.

§ 3 Verksamhet
Bolagets verksamhet är att, direkt eller indirekt via dotterbolag, tillhandahålla servicekoncept till redovisningsbyråbranschen jämte annan därmed förenlig verksamhet.

§ 4 Aktiekapital
Aktiekapitalet utgör lägst 10.000.000 kronor och högst 40.000.000 kronor.

§ 5 Antal aktier
Antalet aktier skall vara lägst 5.000.000.000 och högst 20.000.000.000.

§ 6 Styrelse och revisorer
Styrelsen skall, till den del den utses av bolagsstämman, bestå av lägst tre och högst sex ledamöter med högst en styrelsesuppleant. Bolaget skall ha lägst en och högst två revisorssuppleanter. Till revisor samt, i förekommande fall, revisorssuppleant skall utses auktoriserad revisor eller registrerat revisionsbolag.

§ 7 Kallelse till bolagsstämma
Kallelse till årsstämma samt kallelse till extra bolagsstämma där fråga om ändring av bolagsordningen kommer att behandlas skall utfärdas tidigast sex och senast fyra veckor före stämman. Kallelse till annan extra bolagsstämma skall utfärdas tidigast sex och senast två veckor före stämman. Kallelse till bolagsstämma skall ske genom annonsering i Post- och Inrikes Tidningar samt på bolagets webbplats. Att kallelse skett skall annonseras i Svenska Dagbladet.

§ 8 Öppnande av stämma
Styrelsens ordförande eller den styrelsen därtill utser öppnar bolagsstämman och leder förhandlingarna till dess ordförande vid stämman valts.

§ 9 Bolagsstämma
På årsstämma skall följande ärenden behandlas.

1) Val av ordförande vid bolagsstämman

2) Upprättande och godkännande av röstlängd

3) Val av en eller två personer att justera protokollet

4) Prövning av om bolagsstämman blivit behörigen sammankallad

5) Godkännande av dagordning

6) Framläggande av årsredovisningen och revisionsberättelsen samt,
i förekommande fall, koncernredovisning och koncernrevisionsberättelse

7) Beslut om
a) fastställande av resultaträkning och balansräkning samt, i förekommande fall, koncernresultaträkning och koncernbalansräkning,
b) dispositioner beträffande aktiebolagets vinst eller förlust enligt den fastställda balansräkningen
c) ansvarsfrihet åt styrelseledamöter och verkställande direktör

8) Fastställande av antalet styrelseledamöter och styrelsesuppleanter och, i förekommande fall, antalet revisorer och revisorssuppleanter

9) Fastställande av arvoden till styrelsen och revisorerna

10) Val till styrelsen och, i förekommande fall, revisionsbolag eller revisorer samt eventuella revisorssuppleanter

11) Annat ärende, som ska tas upp på bolagsstämman enligt aktiebolagslagen (2005:551) eller bolagsordningen.

§ 10 Räkenskapsår
Bolagets räkenskapsår skall vara 1 juli – 30 juni

§ 11 Föranmälan
För att få delta i bolagsstämman skall aktieägare göra en anmälan härom till bolaget före kl 16.00 den dag som anges i kallelsen till stämman. Denna dag får inte vara söndag, annan allmän helgdag, lördag, midsommarafton, julafton eller nyårsafton och inte infalla tidigare än femte vardagen före stämman.

Aktieägare får vid bolagsstämman medföra ett eller två biträden, dock endast om aktieägaren anmält antalet biträden till bolaget i enlighet med föregående stycke.

§ 12 Avstämningsbolag
Bolagets aktier skall vara registrerade i ett avstämningsregister enigt lagen (1998:1479) om kontoföring av finansiella instrument.

Modern Ekonomi Sverige Holding AB (publ)

Munkgatan 7
722 12 Västerås
Tel: +46 (0) 21470 36 00
www.modernekonomi.se

Certified Adviser

Thenberg & Kinde Fondkommission AB
Krokslätts Parkgata 4
431 68 Mölndal
Tel: +46 (0) 31 745 50 00
www.thenberg.se

NASDAQ OMX First North

Tullvaktsvägen 15
105 78 Stockholm
Tel: +46 (0) 8405 60 00
www.nasdaqomxnordic.com

MODERN EKONOMI 2014 • GRAFISK FORM - WWW.FORMGIVET.EU • TRYCK NAVII.SE